МЕНЮ ПО АУТОИММУННОМУ ПРОТОКОЛУ

СОДЕРЖАНИЕ

РАЗДЕЛ	Стр.
РЕКОМЕНДАЦИИ К МЕНЮ	3
Что есть, а что избегать?	5
День 1	6
День 2	9
День 3	14
День 4	18
День 5	19
День 6	24
День 7	28
ПРИЛОЖЕНИЕ К МЕНЮ	32

РЕКОМЕНДАЦИИ К МЕНЮ

Данное меню предназначено для людей с аутоиммунными заболеваниями.

Питание является основным триггером к развитию аутоиммунного заболевания, именно поэтому мы можем справиться и приостановить развитие аутоиммунных заболеваний, изменив наши пищевые привычки и привычки, касающиеся сна, отдыха и стресса.

Палео аутоиммунный протокол (сокращенно – AIP) является действенной стратегией, использующей питание и образ жизни в качестве инструментов управления и помогающей положить конец бесконечным атакам иммунной системы, дающей возможность телу исцелиться.

Если вы никогда не пробовали питаться по протоколу, то начать нужно с безмолочного и безглютенового меню. Как только вы на нем освоитесь (обычно это 2-3 месяца), можно переходить к питанию по AIP.

Постепенно вы сможете вернуть в свой рацион продукты, от которых отказались при переходе на аутоиммунное меню, но делать это нужно с помощью дневника питания. Как только ваш организм начнет работать как часы, наладится работа кишечника, улучшится желчеотток и болезнь начнет отступать, тогда можно попробовать постепенно добавлять в рацион по 1 продукту и смотреть как на этот продукт реагирует наш организм. Один новый продукт вводим 1 раз в два дня и наблюдаем за реакциями своего организма. Некоторые продукты придется исключить навсегда, а некоторые - просто ограничить.

Дисбактериоз и синдром дырявого кишечника являются основными триггерами в развитии аутоиммунного заболевания. Продукты, рекомендованные на AIP, поддерживают здоровый уровень полезных микроорганизмов. Продукты, повреждающие либо разрушающие слизистую кишечника, полностью исключаются, в то время как противовоспалительные группы продуктов включены в рацион. К этим продуктам относятся те, в которых содержатся омега-3 жирные кислоты.

Если есть проблемы с работой кишечника, то в данное меню следует включить свекольно-морковный салат. Если не получилось съесть свекольно-морковный салат на завтрак, то его можно добавить на обед или ужин. Также рекомендую добавить и зеленый салат из капусты, моркови, зелени и других овощей. Люди, имеющие запоры должны употреблять намного больше овощей, чем люди, у которых таких проблем нет. Как только работа кишечника нормализуется, количество салатов сокращаем.

Во время питания по данному меню рекомендую пропить курс пробиотиков.

Во время питания по аутоиммунному протоколу рекомендую пить Омега-3 жирные кислоты, очищенные от ртути.

Хронические заболевания очень хорошо откликаются на изменения в образе жизни и питании, поэтому очень важно не только что мы едим, но и как мы спим. Очень важно ложиться спать с 21 до 22 часов. Если вы будете стабильно засыпать в это время, то постепенно, утром, организм сам начнет просыпаться без будильника с 5 до 6 утра.

Если вы не будете переедать и начнете ежедневно заниматься спортом в удовольствие и в соответствие с вашей дошей, пить вашу норму воды, то через 3-4 недели вы заметите снижение веса, особенно, если не будете ежедневно злоупотреблять десертами из этого меню.

При составлении в дальнейшем своего собственного меню пользуйтесь правилами, которые вы получите на данной программе. Плотные белки в обед, а более легкие на завтрак или ужин. Один прием пищи в день должен быть не слишком белковым. Это может быть либо завтрак, либо ужин.

Обязательно обращайте внимание на чувство вашего голода и питайтесь только тогда, когда вы его оцениваете на 4 балла.

Данного меню вам хватит больше, чем на одну неделю, поскольку если вы приготовите курицу на обед, то скорее всего, часть супа останется на следующий обед и его можно повторить на следующий день.

Благодарю, за вашу осознанность в питании.

ЧТО ЕСТЬ, А ЧТО ИЗБЕГАТЬ?

Если кратко, то: едим цельную здоровую пищу, избегаем триггеров. В целом рацион выглядит так.

Едим:

- ✓ Мясо: курицу, индейку, кролика.
- ✓ Мясные субпродукты (печень, сердце, почки, язык, мозги, потроха) – исключить при высоком холестерине.
- ✓ Рыба и морепродукты (дикая предпочтительней всего, но фермерская тоже пойдет).
- ✓ Все виды овощей (как можно больше, включая в рацион всю радугу цветов), зелень.
- ✓ Водоросли (за исключением хлореллы и спирулины, которые являются иммунными стимуляторами).
- ✓ Грибы.
- ✓ Травы и специи.
- ✓ Полезные жиры (качественные животные жиры, жирная рыба, оливковое масло, масло авокадо, кокосовое масло).
- ✓ Фрукты 1-3 фрукта в день не больше.
- ✓ Ферментированные продукты (ферментированные овощи и фрукты, кокосовый кефир, йогурт из кокосового молока, пробиотики в капсулах).

Что избегаем:

- ✓ Зерновые.
- ✓ Бобовые.
- ✓ Молочные и кисломолочные продукты, включая сыр и мороженное.
- ✓ Рафинированный сахар и подсластители (и даже стевия), природные сахара (кленовый сироп и мед).
- ✓ Рафинированные масла.
- ✓ Яйца.
- ✓ Орехи (включая ореховые пасты, муку и масла из них, из-за преобладания омега-6, которые вызывают воспалительные процессы в организме).
- ✓ Семена (какао, кофе и специи из семян).
- ✓ Пасленовые: картофель (батат - сладкий картофель оставляем), помидоры, баклажаны, сладкий и острый перец, кайенский перец, физалис, ягоды годжи и также специи из перцев, включая паприку.
- ✓ Продукты с глютеном (хлебо-булочные изделия) и потенциальным содержанием глютена (обычно на упаковках пишут – возможно наличие следов сои, пшеницы, глютена).
- ✓ Алкоголь.
- ✓ НПВС (аспирин или ибупрофен).
- ✓ Эмульгаторы, загустители и другие добавки.
- ✓ Сухофруктов – из-за высокого гликемического индекса.
- ✓ Омега-6 полиненасыщенных жирных кислот – содержится в промышленном мясе и птице.
- ✓ Кофе, какао, черный и зеленый чай.
- ✓ Кокос.

Этот рацион подходит для всех, у кого диагностировано аутоиммунное заболевание или есть на него подозрения. Это достаточно простой рацион, свободный от продуктов, раздражающих кишечник, вызывающих дисбактериоз и активирующих иммунную систему. Питательных веществ хватает с лихвой, и это значит, что такого питания можно придерживаться на протяжении всей жизни. Обратите внимание на то, что, если ваше аутоиммунное заболевание вызывает чувствительность к определенным продуктам вне нашего списка, это стоит учитывать.

ЗАВТРАК

1-2 стакана теплой воды (до 500 мл).

Желчегонный сбор, если нужно улучшить желчеотток.

Через 30 минут можно приступать к завтраку.

САЛАТ ИЗ СВЕКЛЫ И МОРКОВИ С ОЛИВКОВЫМ МАСЛОМ, КИНОА И СЛАБОСОЛЕНОЙ КРАСНОЙ РЫБОЙ

Состав:

- Свекла 1-6 шт

Приготовление:

1 свеклу размером с ваш кулак отварить, либо запечь в духовке, обернув в фольгу (запекаем 1 час при 170 градусах, если свекла больше размером, то запекаем чуть дольше. Рекомендую сразу запечь 5-6 штук свеклы и хранить ее в фольге в холодильнике).

Свеклу остудить, очистить и натереть на крупной терке. К свекле добавить вашу любимую мелко нарезанную зелень (кинза, укроп, петрушка), тертую на крупной терке сырую морковь и 2 ст.л. оливкового масла. Перемешать.

Подавать с киноа и кусочком слабосоленой красной рыбы.

ПЕРЕКУС (если он необходим) – фрукты 1-2 шт. или смузи (рецепт в приложении к меню).

ОБЕД

ЗЕЛЕНЫЙ САЛАТ И КУРИНЫЕ РУБЛЕНЫЕ КОТЛЕТЫ

ЗЕЛЕНЫЙ САЛАТ

Состав на 2 порции:

- по 10 г свежей зелени (петрушка, укроп, кинза);
- по 20 г свежего шпината и листьев салата;
- 1 небольшая морковь;
- половина пекинской капусты;
- щепотка морской соли.

Состав заправки:

- 1 ст.л. оливкового масла;
- ½ ч.л. лимонного сока;

Приготовление:

Зелень хорошо помыть и мелко нарезать. Капусту нашинковать.

Морковь помыть, очистить и натереть на крупной терке, заправить заправкой и солью. Тщательно перемешать (можно руками).

Время приготовления – 10 минут.

РУБЛЕНЫЕ КОТЛЕТЫ ИЗ ГРУДКИ

Состав на 6-8 порций:

- филе куриное (600 г);
- 40 мл оливкового масла холодного отжима;
- 1 морковь;
- 1 маленький кабачок (300 г);
- цветная капуста (200 г);
- 1 ст.л. крупной соли без горки;
- 20 г укропа;
- кукурузный крахмал – 3 ст.л.

Приготовление:

Куриную грудку промыть и нарезать маленькими кубиками. Очистить морковь и натереть ее на терке. Укроп мелко нарезать. Все порезанные ингредиенты (грудка, морковь, укроп) смешать в одной тарелке.

Кабачок помыть, очистить и нарезать небольшими квадратиками. Цветную капусту натереть на крупной терке. Кабачок и капусту потушить в сковороде с небольшим количеством масла и воды под закрытой крышкой 15 минут. Лишнюю воду слить.

Из кабачка и капусты с помощью блендера сделать пюре, добавить к нему грудку, укроп, морковь, крахмал, соль и хорошо перемешать.

Должен получиться довольно густой "фарш", если жидковато, то нужно добавить еще немного крахмала.

Из фарша сформировать котлеты, выложить их на смазанный маслом противень и запечь в духовке 40 минут при температуре 180 градусов.

Время приготовления – 1 час 20 минут.
Примечание: куриную грудку можно заменить на филе индейки.

ПЕРЕКУС (если он необходим) – бездрожжевой и безглютеновый (гречневый, амарантовый) хлебец 2 – 3 шт.

- с намазкой из печени трески;
- или с тонким слоем сливочного масла и икрой.

УЖИН (не позднее 18-19 часов)

СТЕЙК ИЗ СЕМГИ

Состав:

- 1/2 стейка рыбы семги или другой лососевой породы.

Приготовление:

Стейк рыбы помыть, посолить и обжарить по 5 минут на медленном огне в оливковом масле на сковороде гриль (чтобы появились полосочки, но можно использовать и обычную сковороду). Затем запечь рыбу в духовке при температуре 170 градусов 30 минут.

Стейк полить соком лимона.

Подавать с запеченными овощами.

СОЧНЫЕ ОВОЩИ, ЗАПЕЧЕНЫЕ В ДУХОВКЕ

Состав на 4 порции:

- 1 кабачок (500 г);
- 1 небольшая капуста брокколи (400 г);
- 1 небольшая цветная капуста (400г);
- 70 мл оливкового масла холодного отжима;
- 1 ч.л. крупной соли;
- по 1 ч.л. молотых специй (карри, куркума, имбирь);

Приготовление:

Овощи помыть. Кабачок нарезать на крупные кусочки. Брокколи и цветную капусту разделить на крупные соцветия. Овощи выложить в большую чашку, добавить соль, специи, оливковое масло и хорошо перемешать руками.

Овощи выложить в сковороду или стеклянную (керамическую) форму и запечь 30 минут в разогретом до 200 градусов духовом шкафу. Через 30 минут вытащить овощи, хорошо перемешать и снова поставить в духовку на 25 минут.

Время приготовления – 1 час 10 минут.

ЗАВТРАК

1-2 стакана теплой воды (до 500 мл).

Желчегонный сбор, если он необходим.

Через 30 минут можно приступать к завтраку.

САЛАТ ЦЕЗАРЬ С КРЕВЕТКАМИ И КИНОА

Состав на 2 порции:

- салат айсберг (200 г);
- немного рукколы, шпинат;
- розовые креветки (250 г);
- оливки (100 г);

Состав заправки:

- 4 ст.л. оливкового масла холодного отжима;
- 1 ч.л. крупной соли;
- по 1 ч.л. молотых специй (базилик, прованские травы, ваши любимые);
- 1/2 ст.л. горчицы.
- 1 ч.л. лимонного сока;

Приготовление:

Салат помыть, разобрать его на отдельные листочки. Порвать зеленую часть листочков на небольшие кусочки.

Креветки разморозить, очистить, сбрызнуть соком лимона, чтобы ушел запах. Если запах сильный, то креветки могут быть не свежими. Сбрызнуть сковородку оливковым маслом и обжарить креветки с двух сторон в течение 5 минут.

Положить в тарелку листья салата, оливки и креветки.

В отдельной ёмкости смешать оливковое масло, горчицу, соль, специи и лимонный сок.

Полить салат соусом.

Подавать с отварной киноа.

ПЕРЕКУС (если он необходим) – фрукты 1-2 шт. или смузи (рецепт в приложении к меню).

ОБЕД

Салат и тушёная индейка с овощами

САЛАТ КОУЛ СЛОУ

Состав на 2 порций:

- 100 г краснокочанной капусты;
- 100 г молодой белокочанной капусты (или пекинской капусты);
- 1 небольшая морковь (100 г);
- ½ ч.л. морской крупной соли;
- несколько веточек укропа, петрушки и кинзы;

Состав заправки:

- 1 ст.л. яблочного уксуса;
- 1 ст.л. оливкового масла.

Приготовление:

Капусту мелко нашинковать, посолить и хорошо помять руками. Морковь помыть, очистить и натереть на крупной терке, добавить к капусте. Зелень помыть, мелко нарезать и добавить в салат.

В отдельной чашке смешать все ингредиенты для соуса. Полить соусом салат и хорошо перемешать. При подаче украсить листиками мяты. Подавать сразу.

Время приготовления – около 10 минут.

ТУШЕНАЯ ИНДЕЙКА С ОВОЩАМИ

Состав на 4-6 порций:

- 400 г филе индейки;
- 40 мл оливкового масла холодного отжима;
- 1 морковь (150 г);
- брокколи (200 г);
- ½ кочана цветной капусты (200 г);
- по 1/2 ч.л. молотых специй (имбирь, карри);
- 200 мл воды;
- по 20 г укропа и петрушки.

Приготовление:

Помыть и нарезать средними кубиками филе индейки. Помыть, почистить и натереть морковь на тёрке.

Разделить цветную капусту на соцветия.

В сковороду налить масло, когда оно нагреется, положить все специи, указанные в рецепте, перемешать, через 30 секунд высыпать морковь, жарить её на медленном огне до готовности, помешивая (около 10 минут). К морковке добавить кусочки индейки и слегка поджарить индейку в течение 10 минут.

Добавить к моркови и индейке брокколи и цветную капусту, налить немного воды и тушить на медленном огне 20 минут.

Время приготовления – 50 минут.

ПЕРЕКУС (если он необходим) – бездрожжевой и безглютеновый (гречневый, амарантовый) хлебец 2 – 3 шт.

- с намазкой из печени трески;

- или с пастой из авокадо.

УЖИН

КИНОА С ОВОЩАМИ

Состав на 4-6 порций:

- 200 г киноа;
- 70 г оливкового масла холодного отжима;
- 1 морковь (150 г);
- 1 кабачок (300 г) или тыква;
- ½ кочана цветной капусты (200 г);
- по 1/2 ч.л. молотых специй (имбирь, карри);
- 400 мл воды;
- по 20 г укропа и петрушки.

Приготовление:

В кастрюлю налить воду и положить промытую киноа, залить водой и довести до кипения, посолить. Варить 15-20 минут после закипания. Киноа готово, когда оно впитало в себя всю воду.

Морковь помыть, очистить и нарезать небольшими кубиками, такими же кубиками порезать и кабачок (тыкву).

В сковороду налить масло, когда оно нагреется, положить все специи, указанные в составе рецепта, перемешать, через 30 секунд высыпать морковь и кабачок, тушить на медленном огне 5 минут, затем добавить цветную капусту, поделенную на мелкие соцветия и соевый соус. Накрыть крышкой, тушить 10 минут. Затем добавить киноа и мелкопорезанный укроп с петрушкой, перемешать, снять с огня через 2-3 минуты.

Подавать киноа со свежим салатом из зеленых листьев и овощей.

Время приготовления – 40 минут.

К киноа можно добавить слабосоленую рыбу или кусочек рыбы, запеченный в духовке.

ЗАВТРАК

1-2 стакана теплой воды (до 500 мл).

Желчегонный сбор, если он необходим.

Через 30 минут можно приступать к завтраку.

КРЕМ-КАША ИЗ ЗЕЛЕНОЙ ГРЕЧКИ

Состав на 1 порцию:

- 100 г зеленой гречки;
- 30 мл воды;
- 1 большой банан;
- половина кисло-сладкого яблока;
- 1 ст.л. сухой вишни;
- 1 ст.л. сухой клюквы.

Приготовление:

Гречку промыть и замочить на ночь. Утром хорошо промыть, добавить воду, банан и взбить в погружном блендере.

Яблоко помыть, очистить и натереть на крупной терке. Добавить в кашу, перемешать.

Подавать кашу, украсив вишней, клюквой и колечками банана.

Время приготовления: 10 минут.

ПЕРЕКУС (если он необходим) – фрукты 1-2 шт. или смузи (рецепт в приложении к меню).

ОБЕД

Свежий салат и рыба припущенная с овощами

СВЕЖИЙ САЛАТ

Состав на 2 порции:

- по 10 г свежей зелени (петрушка, укроп, кинза);
- 40 г пекинской капусты;
- 2 огурца;
- щепотка морской соли;
- долька лимона для украшения.

Состав заправки:

- 1 ст.л. оливкового масла;
- ½ ч.л. лимонного сока.

РЫБА, ПРИПУЩЕННАЯ С ОВОЩАМИ

Состав на 2 порции:

- филе рыбы (500 г);
- 3 ст.л. оливкового масла;
- 1 морковь;
- 2 луковицы;
- щепотка морской соли;
- по 20 г укропа и петрушки;
- 1/2 ч.л. карри;
- 100 мл воды;
- долька лимона для украшения.

Приготовление:

Морковь помыть, очистить и нарезать тонкими полосками. Лук мелко нашинковать.

Филе рыбы помыть и нарезать небольшими кусочками.

В сковороду налить масло, когда оно нагреется, добавить карри, перемешать, через 30 секунд выложить морковь и лук, слегка обжарить. Затем добавить кусочки рыбы, 100 мл воды, накрыть крышкой и тушить на медленном огне 15 минут слегка перемешивая.

Время приготовления – 30 минут

ПЕРЕКУС (если он необходим) – бездрожжевой и безглютеновый (гречневый, амарантовый) хлебец 2 – 3 шт.

- с намазкой из печени трески;

- или с пастой из авокадо.

УЖИН

ТЕПЛЫЙ САЛАТ С МОРКОВЬЮ, БРОККОЛИ И КРЕВЕТКАМИ

Состав на 2 порции:

- 400 г моркови;
- 400 г брокколи;
- 3 ст.л. оливкового масла;
- 20 г листьев салата;
- по 20 г петрушки, укропа;
- 1-2 ст.л. сока лимона;
- Соль по вкусу;
- 12 розовых креветок.

Приготовление:

Морковь помыть и почистить. Нарезать ломтиками. Брокколи помыть и разделить на мелкие соцветия. Выложить в форму для запекания. Посолить, сбрызнуть оливковым маслом и запечь 45 минут при температуре 190 градусов.

Смешать в глубокой тарелке готовые овощи, листья салата и зелень. Добавить немного сока лимона, щепотку соли. Перемешать.

Креветки разморозить, помыть, сбрызнуть соком лимона и обжарить в течение 4 минут с двух сторон в небольшом количестве оливкового масла. Подать их к салату.

Время приготовления – 60 минут.

ЗАВТРАК

1-2 стакана теплой воды (до 500 мл).

Желчегонный настой если есть необходимость.

Через 30 минут можно приступать к завтраку.

ПИТАТЕЛЬНАЯ ПШЕННАЯ КАША С ЯБЛОКОМ И БАНАНОМ

Состав на 2 порции:

- 100 г пшена;
- 450 мл воды;
- 1 банан;
- 1 кисло-сладкое яблоко;
- щепотка корицы.

Приготовление:

Пшено промыть несколько раз, чтобы вода стала прозрачной. Залить пшено водой и варить до готовности.

Яблоко очистить и порезать мелкими кубиками, смешать с щепоткой корицы. Банан очистить и нарезать колечками. Готовую кашу выложить в две тарелки, украсить яблоками, бананом.

Время приготовления: 15 минут.

ПЕРЕКУС (если он необходим) – фрукты 1-2 шт. или смузи (рецепт в приложении к меню).

ОБЕД

Зелёный салат и тушеный кальмар.

ТУШЕНЫЙ КАЛЬМАР С ОВОЩАМИ

Состав на 2 порции:

- 400 г кальмара;
- 400 г цветной капусты (разделить на мелкие соцветия);
- ½ ст. воды;
- 1 морковь;
- по 20 г укропа, петрушки;
- 40 мл оливкового масла;
- щепотка соли;
- по ½ ч.л. карри, имбирь.

Приготовление:

Кальмары разморозить, облить кипятком и снять кожицу, почистить кальмары внутри и хорошо промыть. Нарезать полосками.

Помыть морковь, нарезать её соломкой.

В сковороду налить масло, когда оно нагреется, положить все специи, указанные в рецепте, перемешать, через 30 секунд высыпать морковь и цветную капусту, добавить 3 ст.л. воды, накрыть крышкой и тушить их на медленном огне до готовности, помешивая (около 10 минут). К овощам добавить нарезанный кальмар, накрыть крышкой и тушить еще 15 минут. Готовое блюдо посыпать мелко нарезанной петрушкой и укропом.

ПЕРЕКУС (если он необходим) – бездрожжевой и безглютеновый (гречневый, амарантовый) хлебец 2 – 3 шт.

- с намазкой из печени трески;

- или с пастой из авокадо.

УЖИН

Половина стейка рыбы семги или другой лососевой породы и запеченные овощи.

ЗАВТРАК

1-2 стакана теплой воды (до 500 мл).

Желчегонный настой если есть необходимость.

Через 30 минут можно приступать к завтраку.

Кабачковые оладьи и слабосоленая красная рыба.

КАБАЧКОВЫЕ ОЛАДЬИ

Состав на 3 порции:

- кабачок (1 шт);
- соль по вкусу;
- зелень любая (кинза, укроп, петрушка);
- рисовая мука (5 ст.л.)
- оливковое масло для жарки.

Приготовление:

Кабачок натереть на крупной терке, дать постоять 5 минут, отжать. Добавить соль, муку, мелкопорезанную зелень. Обжарить на сковороде до готовности с двух сторон.

Время приготовления – 30 минут.

ПЕРЕКУС (если он необходим) – фрукты 1-2 шт. или смузи (рецепт в приложении к меню).

ОБЕД

Стейк из цветной капусты и котлеты из кролика.

СТЕЙК ИЗ ЦВЕТНОЙ КАПУСТЫ

Состав на 3-4 порции:

- кочан цветной капусты;
- соль по вкусу;
- сушеный чеснок;
- оливковое масло 3 ст.л.

Приготовление:

Цветную капусту разрезаем на стейки-слайсы. Каждый из них смазываем маслом, солим, посыпаем сушеным чесноком.

Запекаем в духовке при 180 градусах 25 минут.

Время приготовления – 30 минут.

РУБЛЕНЫЕ КОТЛЕТЫ ИЗ КРОЛИКА

Состав на 8 порций:

- филе кролика (600 г);
- 40 мл оливкового масла холодного отжима;
- 1 морковь;
- 1 луковица;
- капуста брокколи (400 г);
- крупная соль по вкусу;
- 20 г укропа;
- кукурузный крахмал – 3 ст.л.

Приготовление:

Филе помыть и нарезать маленькими кубиками. Морковь помыть, очистить и натереть на терке. Лук очистить и мелко нарезать. Укроп мелко нарезать.

Все порезанные ингредиенты (филе, морковь, лук, укроп) смешать в одной тарелке.

Брокколи разделить на средние соцветия и отварить. Слить воду и перемолоть брокколи блендером, добавить филе с овощами, крахмал, соль и хорошо перемешать.

Сформировать котлеты, выложить их на смазанный маслом противень и запечь в духовом шкафу 45 минут при температуре 180 градусов.

Время приготовления – 1 час 20 минут.

ПЕРЕКУС (если он необходим) – бездрожжевой и безглютеновый (гречневый, амарантовый) хлебец 2 – 3 шт.

- с намазкой из печени трески;
- с тонким слоем сливочного масла и икры.

УЖИН

Овощная подлива с куриными маффинами и гуакамоле.

ОВОЩНАЯ ПОДЛИВА ДЛЯ ГАРНИРОВ, МЯСА, РЫБЫ

Состав на 4 порции:

- 2 луковицы (200 г);
- 2 моркови (250 г);
- 1/2 кочана цветной капусты (450 г);
- 70 мл оливкового масла холодного отжима;
- по 1/2 ч.л. молотых специй (карри, куркумы, имбиря);
- 1 ч.л. с горкой крупной соли;
- 100 г миндального молока;
- 2 ст.л. сухого укропа.

Приготовление:

Морковь помыть, очистить и нарезать небольшими кубиками. Лук очистить и мелко нарезать.

В казан налить масло, хорошо его нагреть, добавить специи, перемешать и добавить морковь с луком. Жарить овощи на медленном огне, помешивая, 5 минут.

Цветную капусту помыть и разделить на мелкие соцветия, добавить в казан, перемешать, накрыть крышкой и тушить 5 минут, периодически помешивая. Затем добавить молоко, соль, перемешать, накрыть крышкой и тушить 10 минут.

В конце приготовления добавить сухой укроп.

Время приготовления: 40 минут.

ПРИМЕЧАНИЕ:

Такую подливу можно подавать с любым видом мяса или рыбы. Также в такую подливу можно добавить не цветную капусту, а брокколи, а можно сразу две капусты вместе. Также можно добавить кабачок.

КУРИНЫЕ МАФФИНЫ С ГУАКАМОЛЕ

Состав на 2 порции:

- куриное филе (200 г), либо индейки;
- лук репчатый (100 г);
- 1 зубчик чеснока;
- щепотка соли;
- 1/2 ч.л. специй (карри, сушеный орегано);
- 10г зелени на ваш вкус (кинза, укроп, петрушка);

Состав для гуакамоле:

- авокадо (100 г);
- оливковое масло (10 г);
- 2 зубчика чеснока;
- соль по вкусу;
- петрушка (10 г), либо кинза;

Приготовление:

Пробить в блендере куриное филе с луком и чесноком, добавить соль и специи. Выложить фарш в формы для маффинов. Запекать 20 минут при 180 градусах.

Все ингредиенты к гуакамоле соединить и взбить в блендере, подать к маффинам.

Время приготовления: 30 минут.

ЗАВТРАК

1-2 стакана теплой воды (до 500 мл).

Желчегонный настой если есть необходимость.

Через 30 минут можно приступать к завтраку.

Салат из сельдерея с печеночными оладьями.

САЛАТ ИЗ СЕЛЬДЕРЕЯ

Состав на 2 порции:

- ½ корня сельдерея;
- 1 кисло-сладкое яблоко;
- 1 ст.л. сока лимона;
- стебель сельдерея (1 шт);
- соль по вкусу;
- оливковое масло 10 г;
- зелень (петрушка, кинза, укроп) для сервировки.

Приготовление:

Корень сельдерея отварить, остудить и нарезать кубиками (или нарезать кубиками и запечь).

Яблоко нарезать соломкой, сбрызнуть соком лимона.

Стебель сельдерея тонко порезать. Добавить зелень, соль, оливковое масло.

Время приготовления: 30 минут.

Примечание:

Вариант 2: корень сельдерея можно натереть на крупной терке (в свежем виде), добавить остальные ингредиенты.

ПЕЧЕНОЧНЫЕ ОЛАДЬИ

Состав на 4 порции:

- говяжья печень (500 г);
- 1 лук репчатый;
- 4 ст.л. рисовой муки;
- 1 зубчик чеснока;
- соль по вкусу;
- оливковое масло для жарки.

Приготовление:

Печень, лук, чеснок измельчить в блендере (или мясорубке), добавить соль.

Обжарить на сковороде с двух сторон.

Сложить все оладьи в сковороду, добавить 1/3 стакан воды, накрыть крышкой и пропарить до готовности (5 минут).

Время приготовления: 30 минут.

ПЕРЕКУС (если он необходим) – фрукты 1-2 шт. или смузи (рецепт в приложении к меню).

ОБЕД

ОВОЩНОЕ РАГУ С ИНДЕЙКОЙ

Состав на 4 порции:

- бедро индейки (300 г);
- батат (100 г);
- кабачок (100 г);
- морковь (100 г);
- корень сельдерея (50 г);
- соль по вкусу;
- оливковое масло 10 г;
- зелень (петрушка, кинза, укроп) для сервировки.

Приготовление:

Нарезать все овощи и индейку кубиками.

Потушить на оливковом масле овощи 10 минут, добавить индейку, ½ стакана воды. Тушить 30 минут до готовности.

Время приготовления: 40 минут.

УЖИН

ПАСТА ИЗ ЦУККИНИ С КРЕВЕТКАМИ

Состав на 2 порций:

- цуккини 1 шт (200 г);
- креветки очищенные (120 г);
- 1 лимон;
- соль по вкусу;
- 2 зубчика чеснока;
- оливковое масло 10 г;
- кокосовые сливки (для заправки);
- зелень (петрушка, кинза, укроп) для сервировки.

Приготовление:

Нарезать спагетти из цуккини с помощью овощерезки.
Креветки обжарить с чесноком.
Спагетти из цуккини быстро обжарить, не доводя до размягчения, они должны оставаться плотными.
Добавить креветки и остальные ингредиенты, быстро прогреть.
Перед подачей, украсить зеленью.

Время приготовления – 30 минут.

ПЕРЕКУС (если он необходим) – бездрожжевой и безглютеновый (гречневый, амарантовый) хлебец 2 – 3 шт.

- с намазкой из печени трески;
- с тонким слоем сливочного масла и икры.

ЗАВТРАК

1-2 стакана теплой воды (до 500 мл).

Желчегонный настой если есть необходимость.

Через 30 минут можно приступать к завтраку.

Запеченные кабачки и хлебцы безглютеновые с куриным паштетом.

ЗАПЕЧЕНЫЕ КАБАЧКИ

Состав на 2 порции:

- молодые кабачки среднего размера (2 шт);
- соль по вкусу;
- оливковое масло (1 ст.л.);

Приготовление:

Кабачки помыть, разрезать пополам. Сделать насечки ножом в виде ромбиков.

Разогреть духовку до 190 градусов.

На противень на пергаментную бумагу выкладываем кабачки, смазать маслом, посолить.

Запекать 12-15 минут.

Время приготовления: 15 минут.

Примечание**:** по желанию, можно начинить фаршем из мяса, или грибов.

КУРИНЫЙ ПАШТЕТ

Состав:

- мясо курицы (индейки) (300 г);
- 1 лук;
- 1 морковь;
- соль по вкусу;
- оливковое масло 50 г;

Приготовление:

Нарезать лук, морковь потереть на крупной терке. Потушить на сковороде 5 минут. Добавить нарезанную курицу. Тушить 15 минут. Посолить.

Выложить все в блендер, взбить, если нужно добавить горячую воду для получения кремообразной консистенции.

Время приготовления: 30 минут.

ПЕРЕКУС (если он необходим) – фрукты 1-2 шт. или смузи (рецепт в приложении к меню).

ОБЕД

Овощной вок и курица на соли.

ОВОЩНОЙ ВОК

Состав на 2 порций:

- цуккини 1 шт (200 г);
- шампиньоны (250 г);
- брокколи (150 г);
- 1 морковь;
- лук порей;
- соль по вкусу;
- 2 зубчика чеснока;
- оливковое масло 10 г;
- зелень (петрушка, кинза, укроп) для сервировки.

Приготовление:

Нарезать спагетти из цуккини с помощью овощерезки. Тонко нарезать шампиньоны. Разделить на соцветия брокколи. Морковь нарезать соломкой.

На разогретой на сильном огне сковороде жарим по отдельности 5 минут – грибы (выложить), цуккини, брокколи, морковь. Сложить все овощи вместе, добавить ½ стакана воды и тушить 3 минуты.

Перед подачей, украсить зеленью.

Время приготовления – 30 минут.

КУРИЦА НА СОЛИ

Состав:

- курица 1 шт;
- соль поваренная крупная (1/2 пачки);

Приготовление:

На дно сковороды насыпать соль. Сверху положить курицу.
Отправить в духовку на 1 час 45 минут при 180 градусах.
Перед употребление снять кожу.
Курица получается очень сочной.

Время приготовления – 1 час 45 минут.

ПЕРЕКУС (если он необходим) – бездрожжевой и безглютеновый (гречневый, амарантовый) хлебец 2 – 3 шт.

- с намазкой из печени трески;

- с тонким слоем сливочного масла и икры.

УЖИН

Дорада, запеченная в духовке с отварной цветной капустой и брокколи.

На ужин можно запекать:

- форель
- семгу
- скумбрию и другую рыбу.

В качестве гарнира подавать овощи, свежие салаты и (или) батат.

СМУЗИ «ОЧАРОВАТЕЛЬНЫЙ КИШЕЧНИК»

Состав на 2 бокала:

- 100 мл холодной воды;
- 10 листьев шпината (40г);
- 2 средних спелых банана;
- по 20 г свежих укропа, петрушки и кинзы;
- 4 средних листа зеленого салата (30 г).

Приготовление:

Бананы очистить, порезать на крупные куски и положить в чашу блендера. Добавить порезанные листья шпината, салата, укроп, петрушку, кинзу и 30 мл воды. Взбить блендером. В конце по желанию можно добавить оставшуюся воду. Подавать сразу.

Время приготовления - 5 минут.

ЗЕЛЕНЫЙ СМУЗИ СО ШПИНАТОМ

Состав на 2 бокала:

- 100 мл холодной воды;
- 10 листьев шпината (30г);
- 1-2 спелых банана.

Приготовление:

Бананы очистить, порезать на крупные куски и положить в чашу блендера. Добавить порезанные листья шпината, 50 мл воды и взбить блендером. Затем добавить еще 50 мл воды, перемешать. Подавать сразу.

Время приготовления - 5 минут.

СМУЗИ «ЧИСТАЯ КОЖА»

Состав на 2 бокала:

- 100 мл холодной воды;
- 50 г листьев шпината;
- 20 г свежего укропа;
- 2 киви;
- 7 шт. кураги, замоченной на 2 часа;
- 1,5 спелых не больших банана.

Приготовление:

Бананы и киви очистить, порезать на крупные куски и положить в чашу блендера. Добавить порезанные листья шпината, укроп, курагу и взбить блендером. В конце добавить воду, перемешать. Подавать сразу.

Время приготовления - 5 минут.

БАНАНОВО-ЧЕРНИЧНОЕ МОРОЖЕННОЕ

Состав на 4 порции:

- 200 г черники (клубники, голубики, малины, черной смородины, вишни, можно замороженных);
- 3 средних банана;
- веточка мяты для украшения.

Приготовление:

В блендере перемолоть ягоды и бананы. Выложить смесь в чашку и поставить ее в морозильную камеру на 2 часа. Через 2 часа достать, перемешать и снова поставить на час в холодильник. Через час – мороженное готово.

Подавать, украсив веточкой мяты и ягодами.

Время приготовления – 5 минут (не считая времени заморозки).

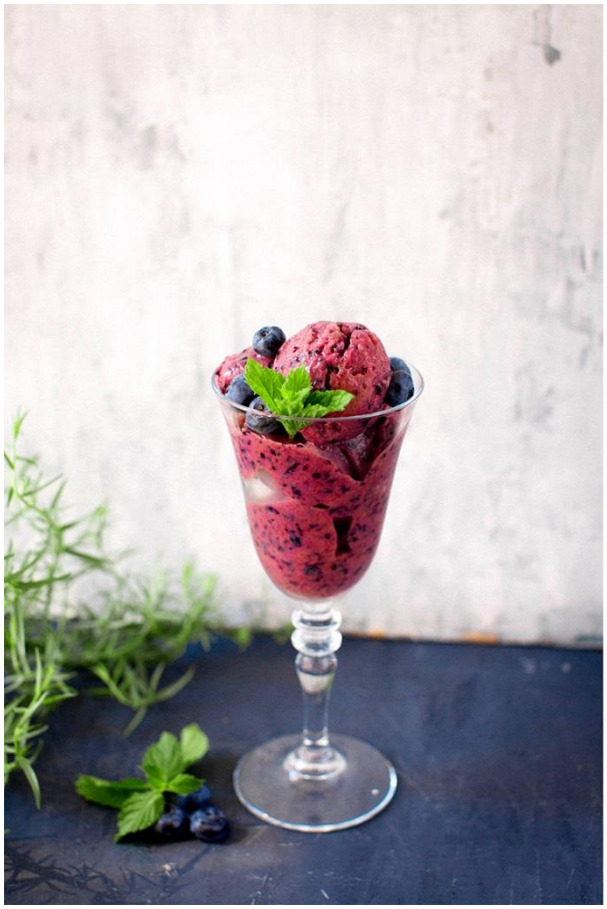

ТРАВЯНОЙ ЧАЙ «ВОСТОРГ»

Состав:

- 1 пачка цветков липы или липового цвета;
- 1 пачка травы мелисы;
- 1 пачка травы мяты;
- 1 пачка плодов боярышника;
- 1 пачка плодов шиповника;
- кипяток 500-700 мл.

Приготовление:

Все травы можно купить в аптеке. Покупать их лучше россыпью, а не в пакетиках. В большой пакет высыпать все травы и плоды, перемешать.

Заварочный чайник, лучше френч-пресс, обдать кипятком и насыпать 1 ст.л. смеси из трав и плодов. Залить чай кипятком и дать настояться 15 минут.

В чашку налить 1/4 часть заварки, остальную часть чашки долить кипятком и перемешать.

ТРАВЯНОЙ ЧАЙ С ЧАБРЕЦОМ

Состав:

- 1 пачка чабреца;
- 1 пачка мелиссы;
- 1 пачка мяты;
- 1 пачка календулы.

Приготовление:

В аптеке купить травы, высыпать их в холщовый мешочек и перемешать.

1 ст.л. смеси поместить в заварочный чайник и залить кипятком (500 мл), дать настояться 5 минут.

В чашку налить 1/3 травяной заварки, остальное долить кипятком.

Такой смеси трав хватит на 30-40 чаепитий.

Примечание! Чай можно заваривать также только из чабреца.